

NOTAT

MINDRE ÆNDRINGER TIL LANDSPLANDIREKTIV FOR BALTIC PIPE VEDR. MIDLERTIDIGE ARBEJDSPLADSER PÅ FYN MELLEM SKRILLINGE STRAND OG LINJEVENTILSTATION ULLERSLEV

Indhold

- | | |
|---|---|
| 1. Indledning..... | 1 |
| 2. Ændringer på Fyn mellem Skrillinge Strand og Linjeventilstation Ullerslev..... | 2 |

Bilag 1: Matrikler berørt af ansøgning om ændringer af midlertidige arbejdspladser

1. Indledning

Som følge af krav fra myndigheder til opgravningsfri krydsning af veje eller omlægning af vandløb har Energinet behov for at anlægge et antal nye midlertidige arbejdspladser, så disse er tilpasset projektet og myndighedernes krav. De midlertidige arbejdspladser ved vejkrydsninger gør det muligt at ramme gasrøret under vejen, så opgravning undgås. Fem midlertidige arbejdspladser ønskes desuden flyttet eller tilføjet som følge af detailplanlægningen og dialog med lodsejere. En midlertidig arbejdsplads kræves til omlægning af Vindinge Å i forbindelse med krydsningen. Endeligt udlægges to midlertidige arbejdspladser til samling af rørledningen i forbindelse med lange underboringer under henholdsvis Brænde Å og Odense Å. De nye midlertidige arbejdspladser ønskes anlagt på matrikler, der enten ikke er udpeget i landsplandirektivets bilag A eller anlægges som en ekstra ny arbejdsplads på en tidligere udpeget matrikel.

De allerede udpegede midlertidige arbejdsarealer og røroplagspladser ligger på matrikler, der fremgår af landsplandirektivets bilag A, og arealerne er vist på et kortmateriale, der er uploadet til plandata.dk.

De arealer der omfattes af ændringer udgøres af almindelige landbrugsarealer, som ikke er omfattet af kommunale planer, og som er uden bygninger. De nye arealer er på nær et areal heller ikke omfattet af natur- eller kulturbeskyttelsesinteresser.

De ene sted, hvor der er natur- eller kulturbeskyttelsesinteresser ligger i Middelfart Kommune. Her har Energinet fået tilladelse fra kommunen til at krydse to beskyttede diger med levende hegn i forbindelse med etableringen af et areal til samling af rørledningen inden den trækkes under Brænde Å.

I dette notat er ændringer beskrevet.

2. Ændringer på Fyn mellem Skrillinge Strand og Linjeventilstation Ullerslev

Ændringer er primært nødvendiggjort som følge af krav fra kommunerne om opgravningsfri krydsninger af veje, samt omlægning af et vandløb. Herudover har detailplanlægningen betydet enkelte ændringer.

Der er behov for følgende ændringer på strækningen:

- 2 adgangsarealer over mark.
- 2 midlertidige arbejdsarealer til samling af rørledningen i forbindelse med underboring inklusive adgang til arealerne over mark .
- 3 rørlagerpladser, der skal flyttes til nye arealer på nye matrikler.
- Et midlertidigt arbejdsareal til omlægning af Vindinge Å.
- 10 nye midlertidige arbejdsarealer for syv opgravningsfrie krydsninger af veje (2 midlertidige arbejdsarealer pr. krydsning – en på hver side af vejen) inklusive adgange over mark.

- 9 tidligere udpegede arealer udgår.

For øvrige arealer sker der mindre ændringer af arealet inden for de matrikler, der er udpeget i landsplandirektivet (bilag A), herunder generelt reduktion af arealernes størrelse.

Nedenfor beskrives ændringerne på Fyn for de konkrete arbejdsarealer, hvor disse ligger på matrikler, der ikke er udpeget i landsplandirektivets bilag A. Baggrunden for ændringerne beskrives endvidere.

GAMBORGVEJ – ADGANGSAREAL OVER MARK – NYT MIDLERTIDIGT ARBEJDSAREAL

Nyt areal 37a: 23b Gamborg By, Gamborg

Ændringer sker uden for matrikler udpeget i landsplandirektivets bilag A.

Ved Gamborgvej er der behov for adgang til rørledningen henover markareal.

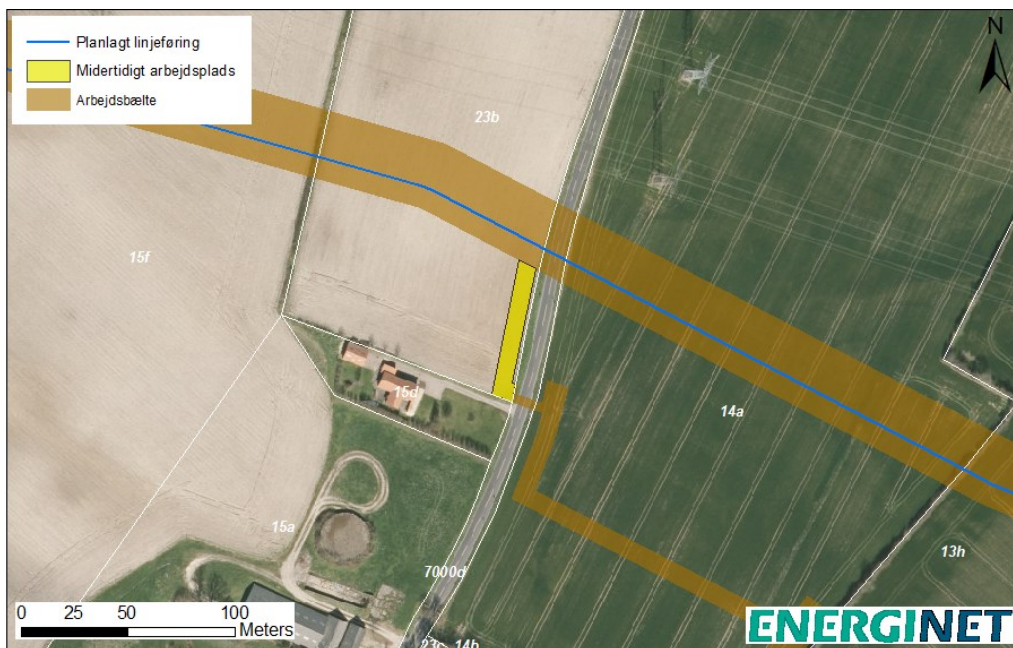

Involverede ejendommers matrikler:

Matr.nr. 23b Gamborg By, Gamborg

Konkret på ejendommen er ændringen:

Der anlægges et midlertidigt adgangsareal på matriklen langs med matrikelgrænsen til Gamborgvej.

KRYDSNING AF BRÆNDE Å – OPSTRENGNINGSPLADS – NYT MIDLERTIDIGT ARBEJDSPLADSNUMMER 43

Nyt areal 43: 6b og 8c Hjorte By, Tanderup og 2i Hjærup By, Kerte

Ændringer sker uden for matrikler udpeget i landsplandirektivets bilag A.

For at undgå en nyanlagt grundvandsboring og for at rette rørledningen ud ændres linjeføringen for underboringen af Brænde Å. Underboringen kræver et midlertidigt arbejdsareal, hvor underboringen kommer op til overfladen og et midlertidigt aflangt areal til samling af den rørledning, der skal trækkes under Brænde Å. Der skal endvidere etableres adgang til arbejdsarealet. To midlertidige arealer udpeget i LPD udgår samtidigt som følge af ændringen.

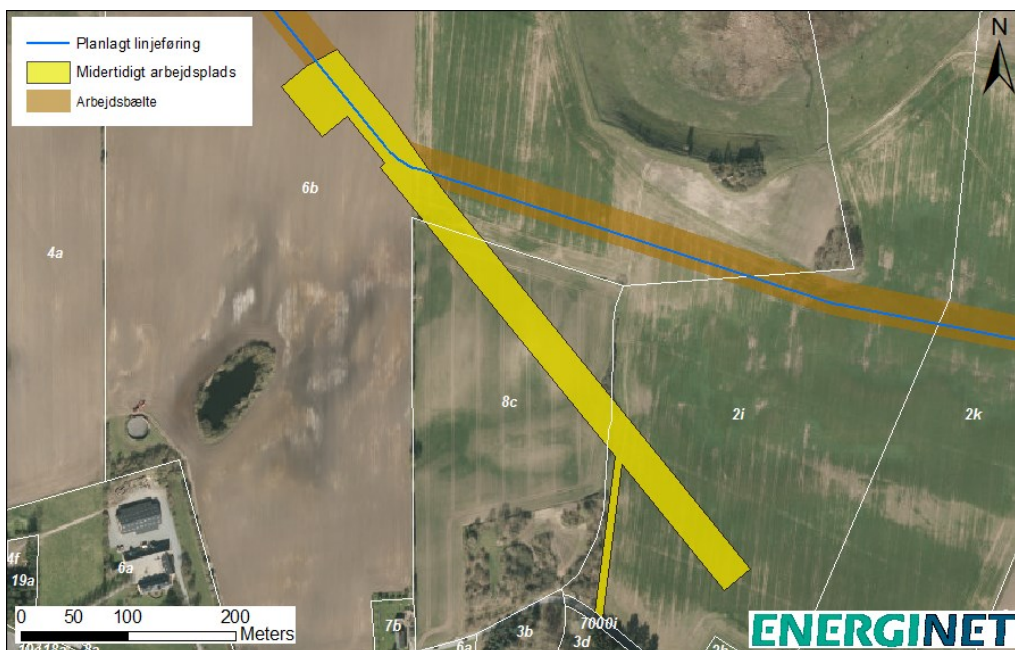

Involverede ejendommers matrikler:

Matr.nr. 6b Hjorte By, Tanderup og 2i Hjærup By Kerte

Matr.nr. 8c Hjorte By, Tanderup

Konkret på ejendommene er ændringen:

På matr.nr. 6b Hjorte By, Tanderup og 2i Hjærup By Kerte: Der anlægges et midlertidigt arbejdsplads og opstreningsareal på matr.nr. 6b og midlertidigt arbejdsareal til opstrenings og adgangsareal på 2i, samt adgang over markareal.

På matr.nr. 8c Hjorte By, Tanderup: Der anlægges en midlertidig arbejdsplads til opstrenings.

NY RØRLAGERPLADS VED FRØBJERGVEJ – MIDLERTIDIG ARBEJDSPLADSNUMMER NY 48

Nyt areal 48: 8an Frøbjerg By, Orte

Ændringen sker uden for matrikel udpeget i landsplandirektivets bilag A.

Der etableres en rørlagerplads på den nordlige side af Frøbjergvej. Det tidligere udlagte areal til rørlagerplads syd for vejen udgår, da jordbundsforholdene var uegnede.

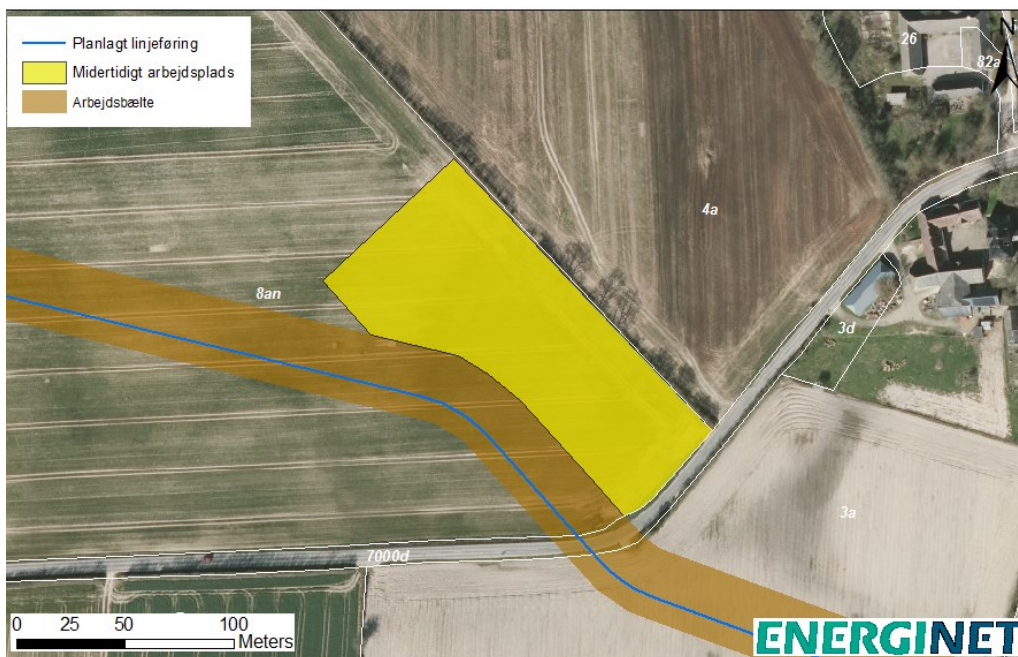

Involverede ejendommers matrikler:

Matr.nr. 8an Frøbjerg By, Orte

Konkret på ejendommen er ændringen:

Der anlægges en ny midlertidig arbejdsplads, som rørlagerplads.

SORTEBROVEJ – OPGRAVNINGSFRI KRYDSNING - MIDLERTIDIG ARBEJDSPLADSNUMMER 49A OG 49B

Nyt areal 49a: 2c Høgsholt Skov Tommerup

Nyt adgangsareal: 2b Høgsholt Skov Tommerup

Nyt areal 49b: 1d Høgsholt Skov Tommerup

Ændringer sker uden for matrikler udpeget i landsplandirektivets bilag A.

Assens Kommune har krævet at Sortebrovej krydses ved opgravningsfri metode. Der skal derfor anlægges et midlertidigt arbejdsareal på hver side af vejen. Der etableres adgang til arbejdsarealet gennem matrikel 2b og 2c.

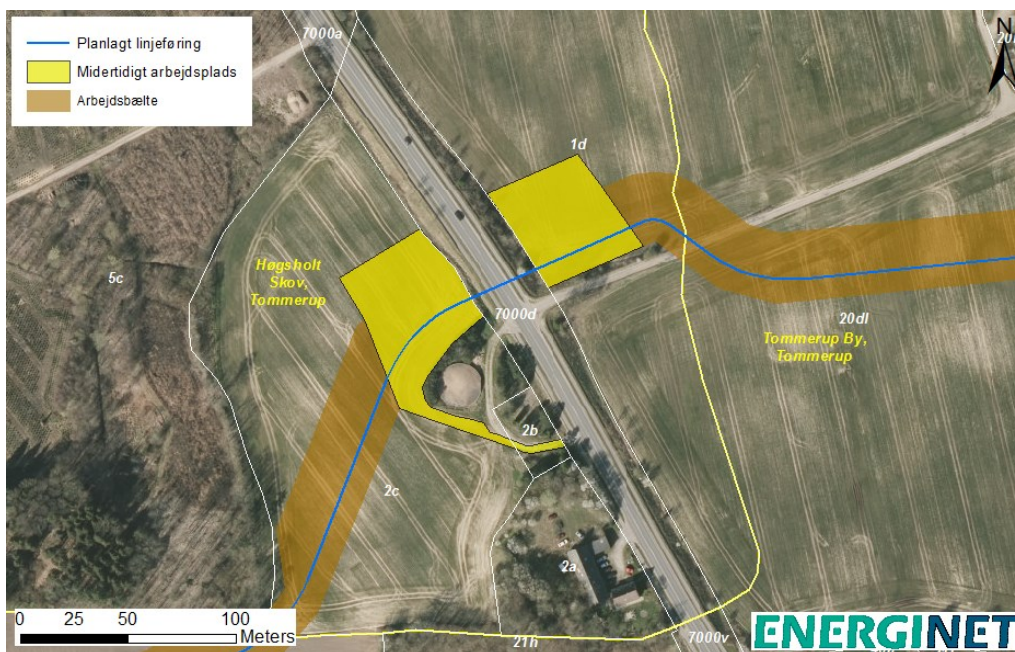

Involverede ejendommers matrikler:

Matr.nr. 2c og 1d Høgsholt Skov Tommerup

Konkret på ejendommen er ændringen:

Der anlægges en midlertidig arbejdsplads på hver side af Sortebrovej, og der etableres adgang til arbejdsarealerne henover 2c.

APPEVEJ – RØRLAGERPLADS – MIDLERTIDIG ARBEJDSPLADSNUMMER 50

Nyt areal 50: 42c Tommerup By, Tommerup

Ændringen sker uden for matrikel udpeget i landsplandirektivets bilag A.

Der etableres en rørlagerplads på den østlige side af Appevej. Det tidligere udlagte areal til rørlagerplads vest for vejen udgår. Det er samme ejer af den nye matrikel og den matrikel der udgår.

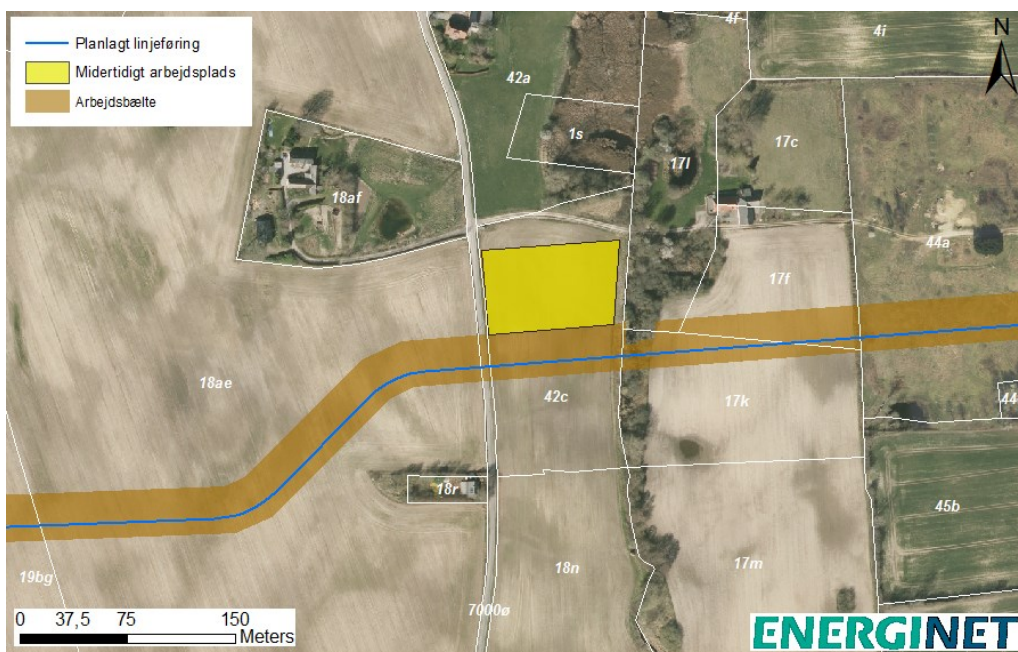

Involverede ejendommers matrikler:

Matr.nr. 42c Tommerup By, Tommerup

Konkret på ejendommen er ændringen:

Der anlægges en ny midlertidig arbejdsplads, som rørlagerplads. Det tidligere udlagte midlertidige arbejdsareal på matrikel nr. 18ae Tommerup By, Tommerup udgår.

ODENSE Å – LANG UNDERBORING – MIDLERTIDIG ARBEJDSPLADSNUMMER 55

Nyt areal 55: 37m og 3a Fangel By, Fangel

Ændringer sker uden for matrikler udpeget i landsplandirektivets bilag A.

Det tidligere udlagte areal (midlertidig arbejdsareal 55) har den forkerte dimension til at fungere som areal til samling af rørledningen inden den trækkes under Odense Å. Det tidligere areal skal udvides, hvilket omfatter de to nævnte matrikler. Der skal endvidere etableres adgang til opstrengningsarealet.

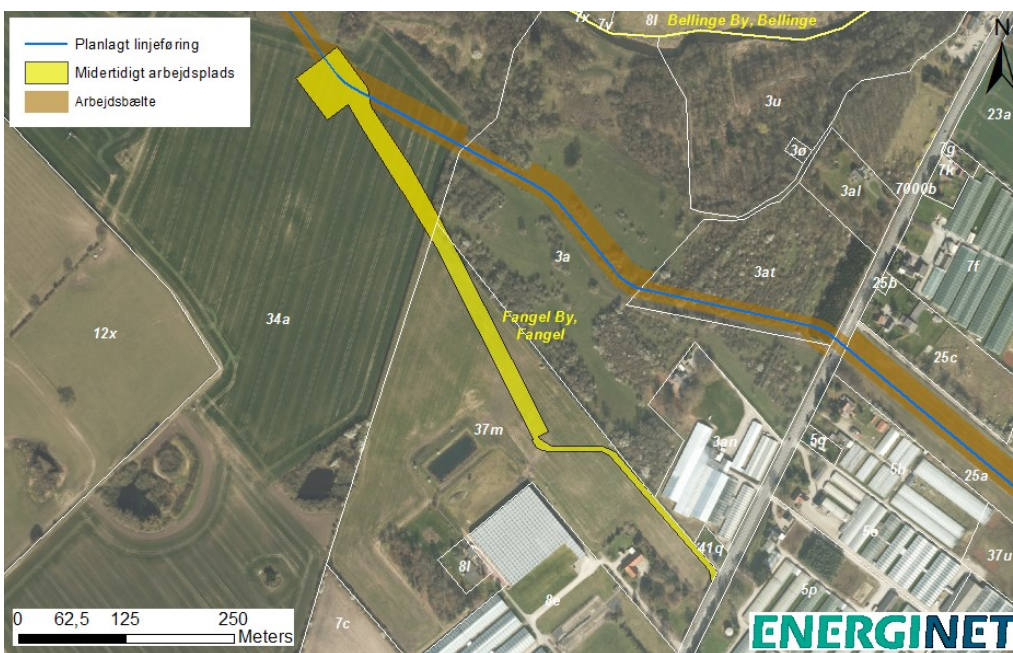

Involverede ejendommers matrikler:

Matr.nr. 37m Fangel By, Fangel

Matr.nr. 3a Fangel By, Fangel

Konkret på ejendommene er ændringen:

På matr.nr. 37m Fangel By, Fangel: Der anlægges en midlertidig arbejdsplads til opstrengning og der etableres adgang til opstrengningsarealet hen over matriklen.

På matr.nr. 3a Fangel By, Fangel: Den midlertidige arbejdsplads til opstrengning krydser hen over et lille hjørne af matriklen.

FANGELVEJ – ADGANGSAREAL - MIDLERTIDIGE ARBEJDSPLADSNUMRE 55A

Nyt areal 55a: 3a Fangel By, Fangel og 3at Fangel By, Fangel

Ændringer sker uden for matrikler udpeget i landsplandirektivets bilag A.

Projektet skal have adgang til anlægsbæltet fra Fangelvej, hvilket skal ske over de to matrikler.

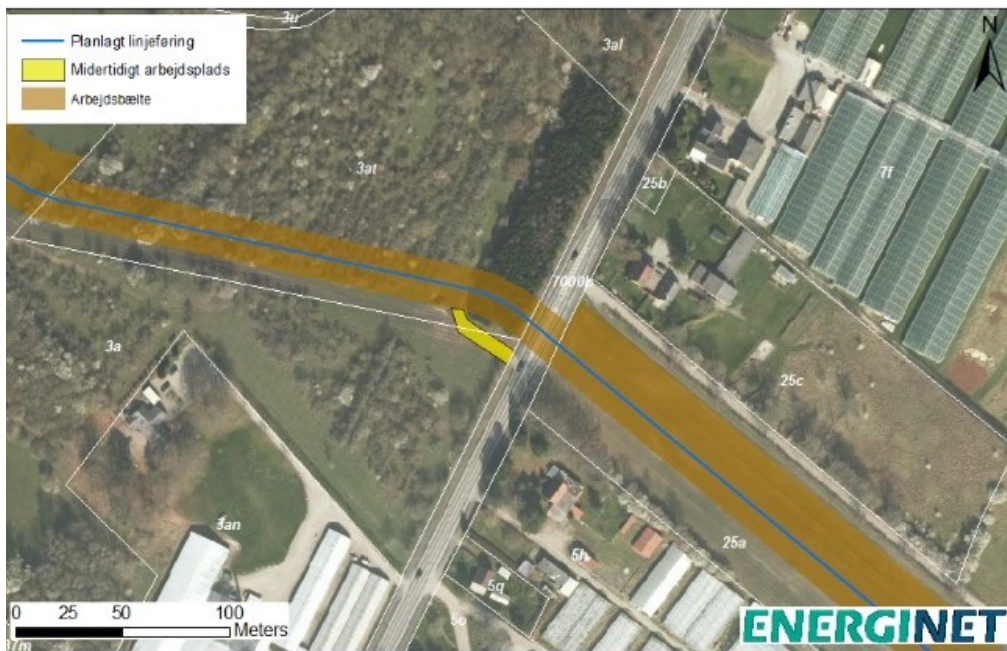

Involverede ejendommers matrikler:

Matr.nr. 3a og 3at Fangel By, Fangel

Konkret på ejendommen er ændringen:

Der anlægges et midlertidigt adgangsareal til rørledningens arbejdsbælte henover 3a og 3at.

BRAMSTRUPVEJ – OPGRAVNINGSFRI KRYDSNING - MIDLERTIDIGE ARBEJDSPLADSNUMRE 56A OG 56B

Nyt areal 56a: 1a Bramstrup Hgd., Nr. Lyndelse

Nyt areal 56b: 1h Bramstrup Hgd., Nr. Lyndelse

Ændringer sker uden for matrikler udpeget i landsplandirektivets bilag A.

Faaborg-Midtfyn Kommune har krævet at Bramstrupvej krydses ved opgravningsfri metode. Der skal derfor anlægges et midlertidigt arbejdsareal på hver side af vejen. Der etableres adgang til arbejdsarealerne gennem matrikel 1a og 1h.

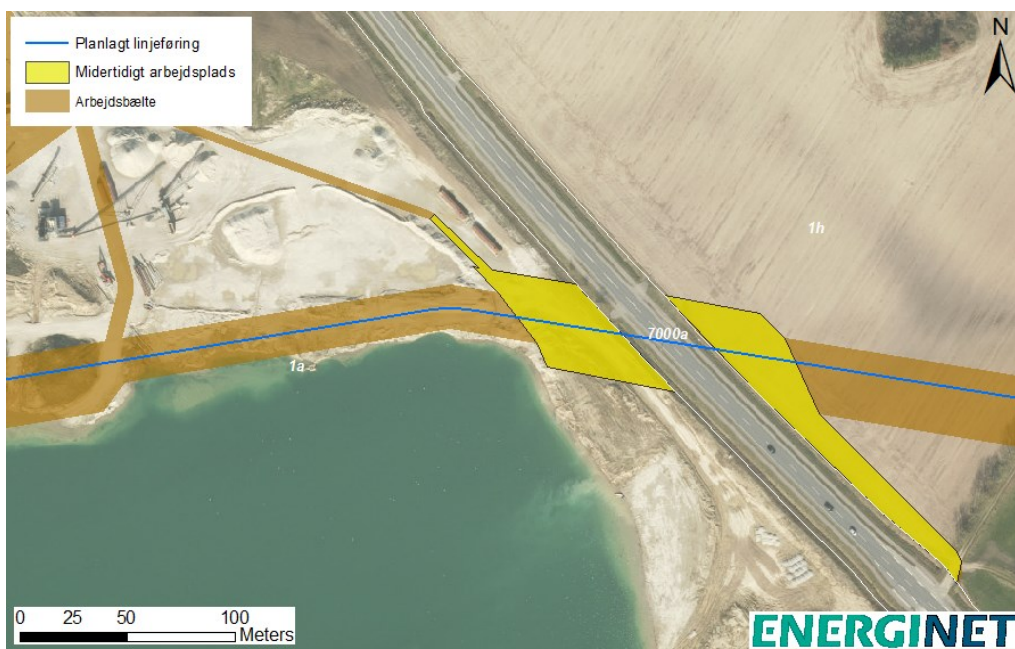

Involverede ejendommers matrikler:

Matr.nr. 1a og 1h Bramstrup Hgd., Nr. Lyndelse

Konkret på ejendommen er ændringen:

Der anlægges en midlertidig arbejdsplads på hver side af Bramstrupvej, og der etableres adgang til begge arbejdsarealerne henover 1a og 1h.

SANDERUMGÅRDVEJ – OPGRAVNINGSFRI KRYDSNING - MIDLERTIDIGE ARBEJDSPLADSNUMRE 62 OG 62A

Nyt areal 62: 8c Davinde By, Davinde

Nyt areal 62a: 8u Davinde By, Davinde

Ændringer sker uden for matrikler udpeget i landsplandirektivets bilag A.

Odense Kommune har krævet at Sanderumgårdvej krydses ved opgravningsfri metode. Der skal derfor anlægges et midlertidigt arbejdsareal på hver side af vejen. Der etableres adgang til arbejdsarealerne gennem matrikel 8c og 8u.

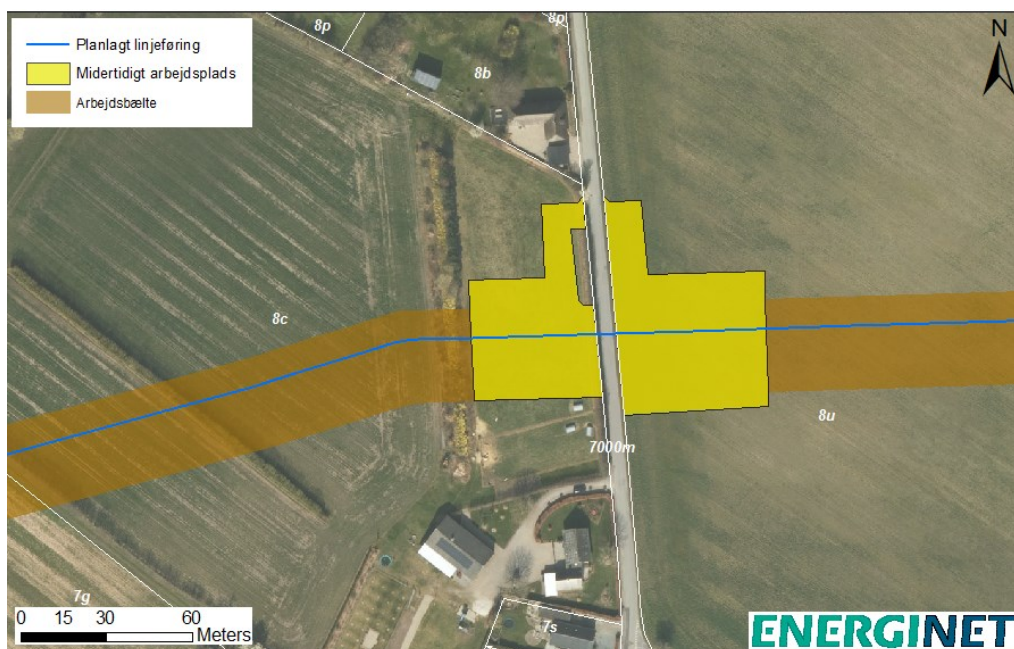

Involverede ejendommers matrikler

Matr.nr. 8c Davinde By, Davinde

Matr.nr. 8u Davinde By, Davinde

Konkret på ejendommene er ændringen:

På matr.nr. 8c Davinde By, Davinde: Der anlægges en midlertidig arbejdsplads på vestsiden af Sanderumgårdvej, og der etableres adgang til arbejdsarealet henover 8c.

På matr.nr. 8u Davinde By, Davinde: Der anlægges en midlertidig arbejdsplads på østsiden af Sanderumgårdvej, og der etableres adgang til arbejdsarealet henover 8u.

RØRLAGERPLADS VED ROLFSTEDVEJEN – MIDLERTIDIG ARBEJDSPLADSNUMMER 63

Nyt areal 63: 19a Rolsted By, Rolsted

Ændringen sker uden for matrikel udpeget i landsplandirektivets bilag A.

Der etableres en rørlagerplads på syd for anlægsbæltet Rolfstedvejen. Det tidligere udlagte areal til rørlagerplads på matrikel 3b Davinde By, Davinde udgår.

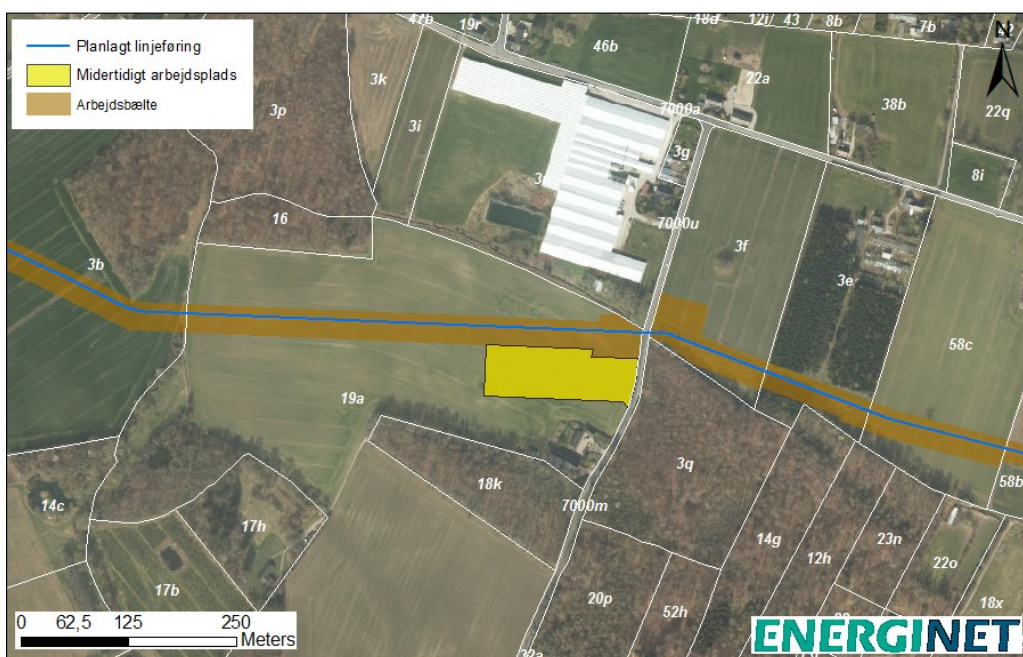

Involverede ejendommers matrikler:

Matr.nr. 19a Rolsted By, Rolsted

Konkret på ejendommen er ændringen:

Der anlægges en ny midlertidig arbejdsplads, som rørlagerplads. Lodsejer er indforstået med ændringen.

ROLFSTEDVEJEN – OPGRAVNINGSFRI KRYDSNING - MIDLERTIDIGE ARBEJDSPLADSNUMRE 63A OG 63B

Nyt areal 63a: 19a Rolsted By, Rolsted

Nyt areal 63b: 3f Rønninge By, Rønninge

Ændringer sker uden for matrikler udpeget i landsplandirektivets bilag A.

Faaborg-Midtfyn og Kerteminde kommuner har krævet at Rolfstedvejen krydses ved opgravningsfri metode. Der skal derfor anlægges et midlertidigt arbejdsareal på hver side af vejen. Arealet på matrikelnummer 19a placeres nord for rørlagerpladsen.

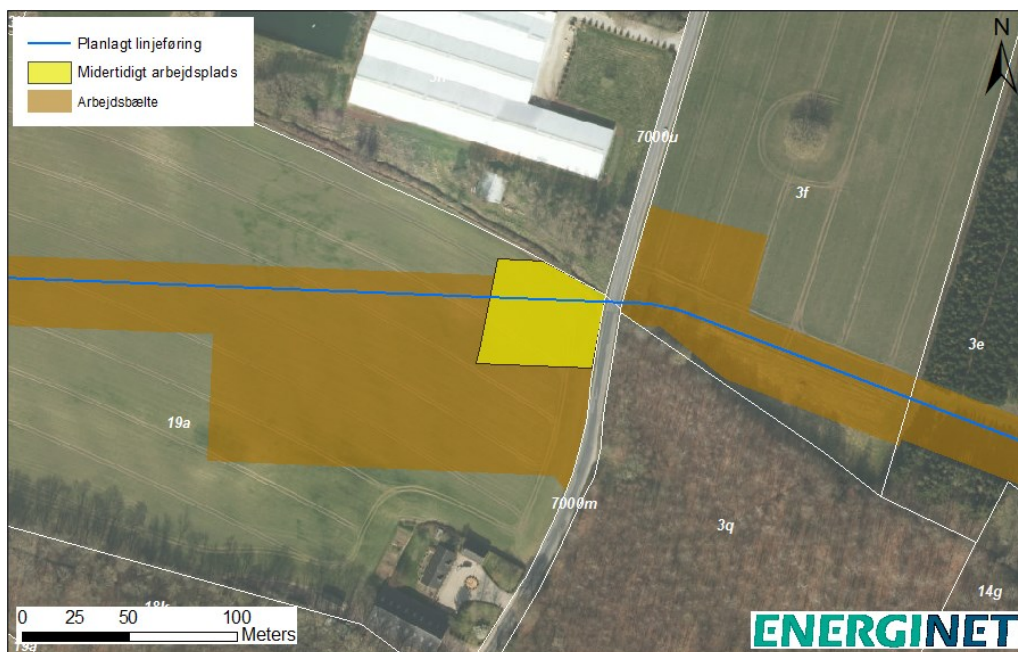

Involverede ejendommers matrikler:

Matr.nr. 19a Rolsted By, Rolsted

Konkret på ejendommen er ændringen:

Der anlægges en midlertidig arbejdsplads på vestsiden af Rolfstedvejen til brug ved opgravningsfri krydsning.

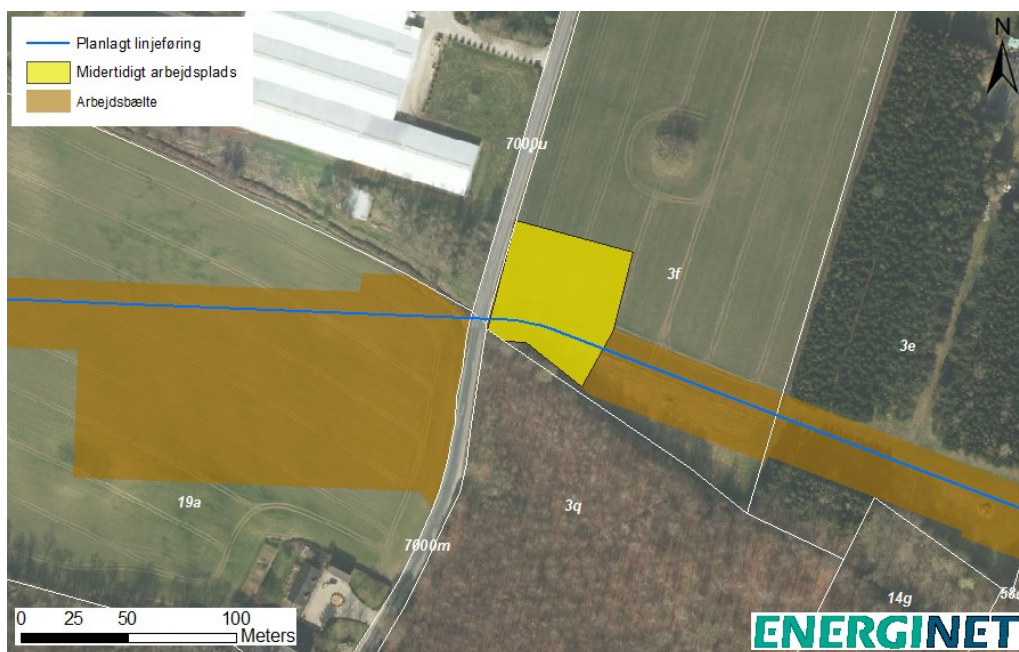
**Involverede ejendommers matrikler:**

Matr.nr. 3f Rønninge By, Rønninge

Konkret på ejendommen er ændringen:

Der anlægges en midlertidig arbejdsplads på østsiden af Rolfstedvejen til brug ved opgravningsfri krydsning. Der etableres adgang til arbejdspladsen fra Rolfstedvejen.

SKOVGYDEN – OPGRAVNINGSFRI KRYDSNING - MIDLERTIDIGE ARBEJDSPLADSNUMRE 63C OG 63D

Nyt areal 63c: 23l Rønninge By, Rønninge

Nyt areal 63d: 32e Rønninge By, Rønninge

Ændringer sker uden for matrikler udpeget i landsplandirektivets bilag A.

Kerteminde Kommune har krævet at Skovgyden krydses ved opgravningsfri metode. Der skal derfor anlægges et midlertidigt arbejdsareal på hver side af vejen.

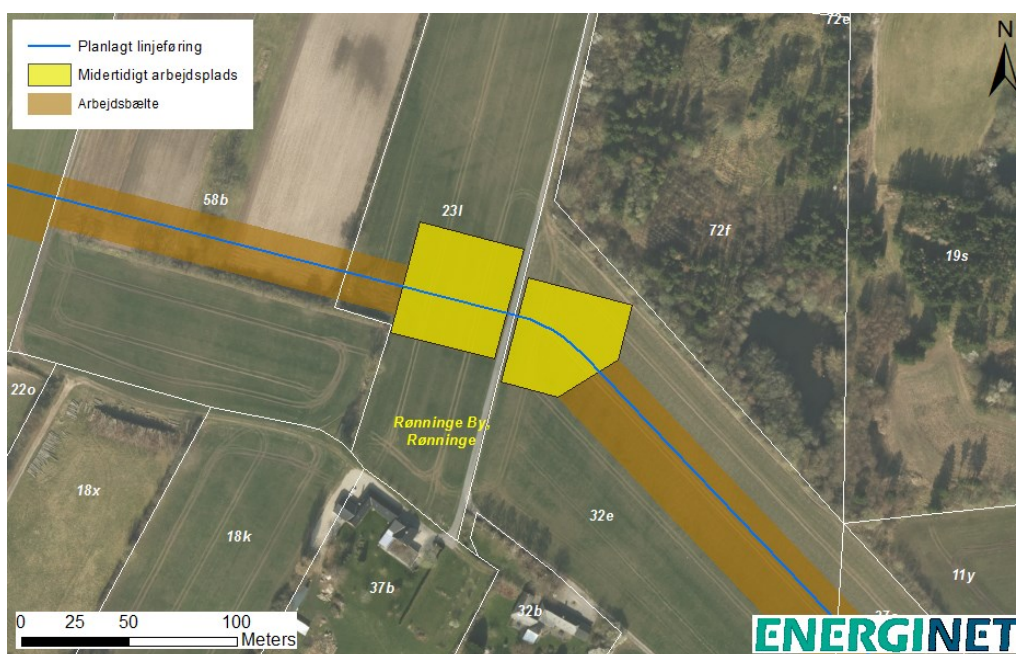

Involverede ejendommers matrikler

Matr.nr. 23l og 32e Rønninge By, Rønninge

Konkret på ejendommen er ændringen:

Der anlægges en midlertidig arbejdsplads på hver af Skovgyden til brug ved opgravningsfri krydsning.

VINDINGE Å – OMLÆGNING AF VANDLØB - NY MIDLERTIDIG ARBEJDSPLADS NUMMER 63E

Nyt areal 63e: 20a Rønninge By, Rønninge og 1a Rønninge By, Rønninge

Ændringer sker uden for matrikler udpeget i landsplandirektivets bilag A.

Kerteminde Kommune har krævet at Vindinge Å omlægges i forbindelse med krydsningen. Det midlertidige arbejdsareal muliggør krydsningen.

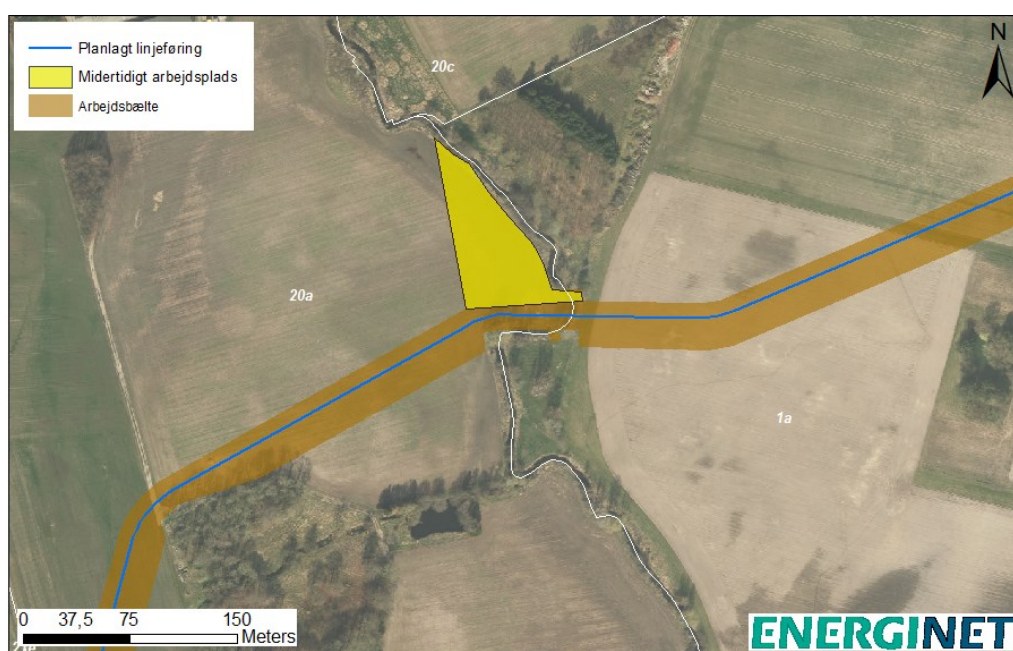

Involverede ejendommers matrikler:

Matr.nr. 20a Rønninge By, Rønninge

Matr.nr. 1a Rønninge By, Rønninge

Konkret på ejendommene er ændringen:

På matr.nr. 20a Rønninge By, Rønninge: Der anlægges en midlertidig arbejdsplads i forbindelse med omlægning af Vindinge Å.

På matr.nr. 1a Rønninge By, Rønninge: Der anlægges en midlertidig arbejdsplads på en lille del af matriklen i forbindelse med omlægning af Vindinge Å. Arealet af den midlertidige arbejdsplads på matriklen er meget lille (ca. 72 m²).